La Marianne A.P.A.
Aérospatiale Philatélie Aquitaine

LA VOIE DE MARIANNE

集邮

n°66
Mars 2023

La Marianne Association philatélique - CSE ArianeGroup **Atlantique**
BP 30056 33160 St-Médard-en-Jalles
Couriel : lamarianne.lma@gmail.com **site** http:\\philatelie-lamarianne.saintmedardasso.fr

Editorial

Les activités reprennent sur les chapeaux de roues après deux années 'blanches' perturbées par la pandémie.

Nous espérons vous retrouver dans les futures expositions, dans ces lieux d'échanges et de convivialité. C'est aussi l'occasion de découvrir de nouvelles collections. Cette année, trois adhérents présenterons pour la première ou deuxième fois une collection en classe ouverte : l'eau et la santé, les orchidées et la bande dessinée. Tous nos efforts passés commencent à porter leurs fruits, que ce soit dans le domaine des expositions ou dans le recrutement, puisque nous accueillons quatre nouveaux membres.

Vous trouverez dans ce bulletin beaucoup d'articles, sur des thèmes divers mais d'actualité. Que les contributeurs en soient ici remerciés. N'hésitez pas à nous communiquer vos coups de cœur, vos trouvailles : une dizaine de lignes peuvent parfois suffire à présenter un sujet.

Nos prochains rendez-vous : la fête du timbre (11 & 12 mars) ainsi que le congrès du Groupement (31 mars au 2 avril), voir le calendrier en page 8.

Bonne lecture, et vive notre passion dans l'amitié et le partage.

Sommaire

- *Claude Perchat nous a quittés* 2
- *Fête du Timbre 2023* 2
- *Fin du timbre rouge* 3
- *Nouveautés AFPT/Maximaphiles* 3
- *Taiwan : une poste de caractère* 4
- *Les crêpes et la Chandeleur* 4 & 5
- *Astrophilatélie : Ariane 5 et Ariane 6* 5
- *La Saint-Valentin* 6 & 7
- *Calendrier, manifestations* 8

Assemblée générale Ordinaire

RAPPEL

A noter sur vos agendas : Assemblée générale le 4 avril 2023

Vous ne pouvez être présents, merci de renvoyer votre pouvoir.

Nouveaux adhérents

Quatre nouveaux membres ont rejoint La Marianne depuis le début de cette année :

- Mr RICHARD Arnaud - N° 107 (St Médard)
- Mr LAMBERT Barthélémy - N°108 (Bommes)
- Mr LAMBERT Matthias - N° 109 (St Leu Réunion)
- Mr DUPUY Michel - N° 110 (Bricqueville/Mer)

Tous philatélistes, nous leur souhaitons la bienvenue. Qu'ils n'hésitent pas à partager leur passion avec les autres membres du club.

Petites annonces

- Cherche cartes postales sur les Landes et en particulier la gastronomie landaise pour future collection en compétition. Contacter l'association
- Vend collection des timbres Europa neufs, années 1982 à 1990, en album Lindner. Cote Yvert&Tellier environ 2 600€. Prix à débattre. Contacter J. Gauzentes au 06.13.36.49.10

Bulletin périodique de l'association « La Marianne »
Directeur de la publication : Luc Delmon
Rédacteur en chef : Annick Delmon - *annick.delmon@sfr.fr*

Ont participé à ce numéro :
Luc Delmon, Marcel Rousseau, Jacques Gauzentes
Crédit photos : Internet et collection personnelle

NOTA : Les articles de ce bulletin ne peuvent être reproduits sans autorisation de La Marianne.

Claude Perchat - Art du Timbre Gravé

« Un timbre réussi est un timbre qui vous transmet une émotion » avait-elle coutume de dire.

Claude Perchat, née à Paris le 28 février 1952 et morte le 12 novembre 2022 à Versailles, était une graphiste et illustratrice française. Après avoir dirigé l'École Supérieure des Arts Modernes de 1973 à 1994, elle se reconvertit à la conception graphique assistée par ordinateur. Elle commence à travailler pour La Poste française en 2000. Créatrice de nombreux cachets premier jour, blocs et Lisa, elle illustre aussi les documents philatéliques de la collection historique des timbres Poste. Elle est l'auteure du carnet de voyage La France à Vivre, édité par La Poste en 2004.

Son premier TAD

Passionnée par son métier d'aquarelliste, elle s'exprimait dans les paysages, la nature et les animaux. Elle a réalisé son premier timbre pour la France en 2009 avec « Juliette Dodu » et en 2014 avec « La tortue verte ».

Elle a mis aussi son art au service des TAAF.

Réalisation du TAD

Réalisation de la Lisa

Réalisation du timbre personnalisé

Fête du Timbre 2023

En France, la Journée du Timbre a lieu chaque année depuis 1938. Elle a été créée en France par la Fédération des sociétés philatéliques françaises en 1937.

Pour célébrer la Fête du Timbre 2023, c'est à nouveau un club spécialisé (Ascoflames) qui organise cette grande manifestation consacrée au timbre.

Bien évidemment, vos représentants seront fidèles à cette manifestation et seront présents dans la salle d'exposition à Saint Aubin de Médoc. N'hésitez pas à contacter votre association (mail ou courrier) pour une commande.

Vous recevrez sous peu une Newsletter plus détaillée avec le communiqué de presse de Philaposte ainsi que la liste des villes organisatrices.

De 9h à 18 heures, sur 42 panneaux, venez découvrir quatre magnifiques classes ouvertes et diverses présentations. Bureau de poste avec les timbres du jour, ASCOFLAMES avec trois souvenirs fédéraux : enveloppe (3,5 €), carte (3,5 €) et bloc grand format (6 €). Grande loterie locale et nationale organisée par la FFAP. Présence de deux négociants : Messieurs CAMINAL (le samedi) et MAGNIEZ (le dimanche). Animation : présence de la fédération du cycle de Gironde et du vélo de course "Charles Coste" des années 1950.

Fin du timbre rouge

Selon les informations disponibles dans les bureaux de Poste.

Tarifs en vigueur au 01/01/2023. Délais indicatifs. Conditions contractuelles disponibles sur le site de La Poste.

Pour les envois quotidiens : la lettre verte

- Avec option de suivi à 0,50€, pour savoir quand votre courrier a été remis à votre destinataire.

1€16

Distribué en J+3

Pour les envois importants : la lettre Services Plus

- Suivi inclus
- Notification lors de la prise en charge et de la distribution.
- Possibilité d'envoi depuis votre boîte aux lettres
- Compensation financière forfaitaire en cas de délai de distribution excessif.

2€95

Distribué en J+2

Pour les envois urgents : la e-lettre rouge

1€49 Distribué en J+1

- Courrier rédigé depuis laposte.fr/pro.
- Envoyé avant 20h et distribué dès le lendemain par le facteur.
- Imprimé par La Poste dans un site à proximité du destinataire.
- Option de suivi à 0,50€.

Nouveautés

L'association La Marianne étant adhérente à ces deux associations (AFPT et Maximaphiles), vous avez tout loisir de demander des renseignements, de vous faire aider dans votre collection thématique ou de trouver des cartes maximum pour votre collection.

Au sommaire du dernier numéro (n°245 janvier 2023)

- Pêche et poissons
- Paroisse d'Andorre-La-Vieille
- Le mur de Berlin
- Viaduc de Garabit (fin)
- Documents avec papillons
- Numéros sur les maillots de foot
- Sun Wukong
- Mon mouton à 5 pattes
- Le col du Tourmalet

Au sommaire du dernier numéro (n°538 décembre 2022)

- Nouveautés de France et d'ailleurs
- Formation des officiers de marine : la Jeanne

TAIWAN : une poste qui ne manque pas de caractère

Si en France La Poste a fait depuis plusieurs années la différence entre les collectionneurs et les usagers du courrier, en proposant des timbres avec le caractère « Phi » pour les collectionneurs, la poste de Taiwan fait cette différence sur ses timbres à date (TAD) illustrés.
Lors d'un événement, date d'anniversaire, ... un cachet commémoratif est conçu pour commémorer/célébrer celui-ci. Sur le cachet est présent ou pas le caractère Guí (癸).

Ce cachet a donc toujours deux versions :
1 - Avec le caractère en chinois dont l'utilisation est strictement réservée aux oblitérations philatéliques : oblitérer les timbres de n'importe quelle valeur faciale sur n'importe quel support sans, et en aucun cas, servir de preuve de dépôt, ni être acheminé par la poste !

Après la date de l'événement, ce cachet est conservé au bureau de poste concerné pendant encore 9 jours, pendant lesquels on pourrait continuer de l'utiliser pour les oblitérations philatéliques (validation et utilisation du cachet au total donc 10 jours)

2 - Le même type de cachet sans ce caractère chinois Guí, usage comme timbre à date, uniquement pendant la journée de l'évènement. Ci-contre, entier postal (tarif intérieur 5 $ NTW) départ du bureau provisoire adressé au temple Mazu (à la fois le point de départ et le retour du pèlerinage). Retour de procession/pèlerinage le 17 avril de l'an 111 (2022).

Décidément Taiwan semble être un cas un peu à part question postale !
Voilà que nous découvrons l'existence d'un autre caractère souvent apposé au centre d'un timbre à date. Il s'agit d'indiquer que nous avons affaire à un bureau « relais commerçant » ; en clair une supérette, par exemple, pouvant vendre des timbres et surtout expédier des courriers, y compris à l'international.

Les crêpes - La Chandeleur

Ah, les crêpes... Souvenirs de la Chandeleur et des goûters de l'enfance ! Si nous les aimons tant, c'est qu'elles nous régalent depuis belle lurette et séduisent toute la famille.

Les historiens établissent l'origine de la crêpe vers 7000 avant Jésus Christ. A cette époque, il s'agissait d'une galette assez épaisse, réalisée avec une pâte mêlant de l'eau et diverses céréales écrasées. Une pierre plate, bien chaude, permettait la cuisson.
En Bretagne, c'est au XIIIème siècle que la crêpe a fait son apparition. Le sarrasin, rapporté en France après les croisades en Asie, a permis de confectionner cette fine couche de pâte, de forme ronde. C'est le début de la galette bretonne ! Car nos crêpes salées sont toujours préparées avec de la farine de sarrasin, aussi appelée farine de blé noir. L'avantage de cette farine est d'être sans gluten. La galette de sarrasin est à distinguer de la crêpe sucrée, pour laquelle on utilise de la farine de froment, du lait, des œufs, du beurre.

Le sarrasin

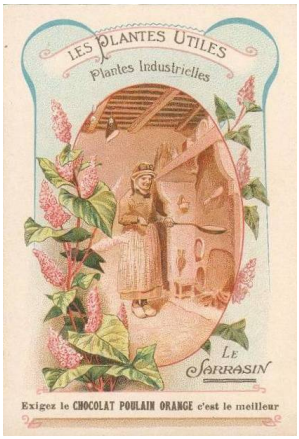

Surnommé « la plante des cent jours », le sarrasin croit rapidement, mais exige une humidité constante, un climat tempéré et une terre acide : la Bretagne conviendra donc parfaitement à la culture de ce plant. La culture locale commença véritablement au début XVIème siècle sous l'impulsion de la Duchesse Anne de Bretagne qui, convaincue de ses avantages (qualités nutritives et fort rendement), décida d'en généraliser l'exploitation à l'ensemble de son duché. Aujourd'hui, 70 % du sarrasin consommé en France vient de l'étranger. Mais l'essentiel des 30 % restants est cultivé en Bretagne.

Les crêpes - La Chandeleur

La Chandeleur

Savez-vous pourquoi on mange des crêpes à la Chandeleur ? Et d'abord, quelle est l'origine de la Chandeleur ?

La Chandeleur célèbre la présentation du Christ au Temple : chez les Juifs, une femme qui accouche d'un petit garçon doit aller le faire purifier 40 jours après sa naissance (soit le 2 février pour Jésus).

On appelle cette fête Chandeleur (« fête des chandelles ») car dès le VIIème siècle les Romains célébraient la « Sainte rencontre » en allumant des cierges, en confessant leurs péchés et en préparant des gâteaux à base de farine de blé de l'ancienne récolte pour que la suivante soit fructueuse.

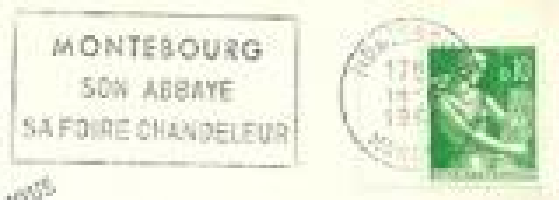

Savoir-faire

La crêpe est cuite sur une plaque de préparation circulaire, généralement sans bords. On l'appelle galétoire en français et pillig en breton (on trouve de plus en plus bil (l) ig par erreur, cette forme étant la forme mutée après l'article d'un mot féminin).

L'instrument de l'opérateur est un petit rouable (rozell en breton) qui permet, en effectuant des mouvements horizontaux et circulaires d'étaler la pâte en une couche plus ou moins fine.

Dans l'ancienne Bretagne rurale, la galétoire était posée sur un trépied placé dans l'âtre où on faisait du feu en permanence.

La galétoire est préchauffée et enduite de beurre. Par économie, les plus pauvres utilisaient jadis une graisse animale moins coûteuse (graisse salée de porc en général, le saindoux).

En Bretagne, un des berceaux français de la spécialité, on utilise le blé noir ou sarrasin pour la galette salée (Haute Bretagne) et le blé tendre pour la crêpe sucrée (Basse Bretagne). Toutes deux ont fait leur entrée dans le répertoire culinaire local à partir du Moyen Age, même si elles accompagnaient depuis plus longtemps encore le rituel religieux de la Chandeleur, inauguré en 472 par le pape Gélase 1er. Mais c'est au XIXème siècle, à la faveur de l'immigration bretonne, qu'elles se sont imposées au reste du pays.

La crêpe a l'âme voyageuse. On la retrouve partout à travers le monde, avec de petites variantes. Pensez au fameux pancake américain, plus petit et épais, au mignon blini issu des Pays de l'Est, ou encore à la tortilla mexicaine, préparée avec de la farine de maïs. Notre crêpe nationale est aussi cousine de la piadine italienne ou du baghrir magrébin.

Un conseil de « La Petite Bretonne » : la prochaine fois que vous ferez sauter des crêpes dans votre poêle ou crêpière, placez une pièce de monnaie dans votre main. Prospérité assurée, pour le reste de l'année... C'est du moins ce que disaient les anciens !

Astrophilatélie

De Ariane 5 à Ariane 6

Les lancements Ariane 5 se terminent : il reste deux lancements à effectuer depuis le CSG en 2023, A260 et A261. Le dernier exemplaire a été préparé aux Mureaux début décembre 2022 pour son départ vers Kourou via le port du Havre. Ariane 6 devrait voir son premier lancement réalisé en fin d'année 2023, selon les informations actuellement disponibles.

Nous avons accompagné le développement des éléments importants du lanceur par la réalisation d'enveloppes philatéliques dédiées. Quelques exemples parmi d'autres :

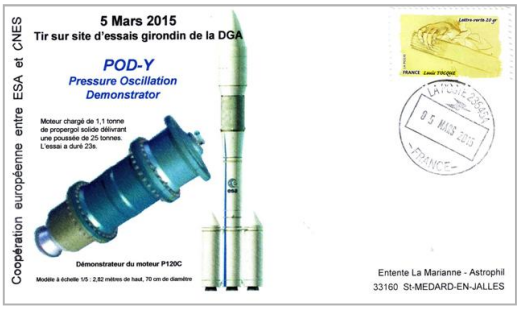

Le jour de la **Saint-Valentin**, le 14 février, est considéré dans de nombreux pays comme la fête des amoureux. Les couples en profitent pour s'échanger des mots doux et des cadeaux comme des roses rouges qui sont l'emblème de la passion, cartes, chocolats, etc.

L'origine réelle de cette fête est attestée au XIVème siècle en Grande-Bretagne encore catholique où le jour de la Saint-Valentin du 14 février était fêté comme une fête des amoureux car l'on pensait que les oiseaux choisissaient ce jour pour s'apparier. Restée vivace dans le monde anglo-saxon, comme Halloween, cette fête s'est ensuite répandue à travers le continent européen à une époque récente.

On retrouve ce même rapprochement de la Saint-Valentin avec les amoureux dans les poèmes d'Othon de Grandson, vivant en Angleterre, de Chaucer et de son contemporain Charles d'Orléans (1394-1465) alors retenu captif en Angleterre qui fait souvent allusion à la Saint-Valentin, jour où les amoureux se choisissaient leur partenaire ou renouvelaient leur serment. Selon le comte d'Argenson, Charles d'Orléans aurait choisi ce saint comme patron des amoureux en souvenir de la « cour d'Amour » que tenait chez elle sa mère Valentine Visconti, mais peut-être que, résidant alors en Angleterre, n'a-t-il fait que reprendre les mêmes sources folkloriques que Chaucer…

La Saint-Valentin comme fête commerciale se développe aux États-Unis au milieu du XIXème siècle, avec la vente de cartes qui rappellent les petits billets que s'échangeaient le Valentin et sa Valentine.

La Saint-Valentin est devenue une fête laïque au XXème siècle. Plusieurs saints différents des premiers temps du christianisme, nommés Valentin, sont en effet l'objet de vitae hagiographiques légendaires. Cette confusion des origines explique que la fête religieuse de Saint Valentin a été rayée du calendrier liturgique romain en 1969 par le pape Paul VI, mais a été conservée dans les calendriers régionaux

Au moins trois saints nommés Valentin différents, tous trois martyrs, sont fêtés le 14 février. Leur fête a été fixée à cette date par décret du pape Gélase Ier, en 495. Ils sont mentionnés depuis dans les premiers martyrologes :

- Valentin de Rome, un prêtre qui a souffert le martyre à Rome dans la seconde moitié du IIIe siècle et qui a été enterré sur la Via Flaminia
- Valentin de Terni, un moine ou un prêtre, martyrisé à la même époque et décapité au même endroit
- Valentin de Rhétie, moine gyrovague et prédicateur du Vème siècle.

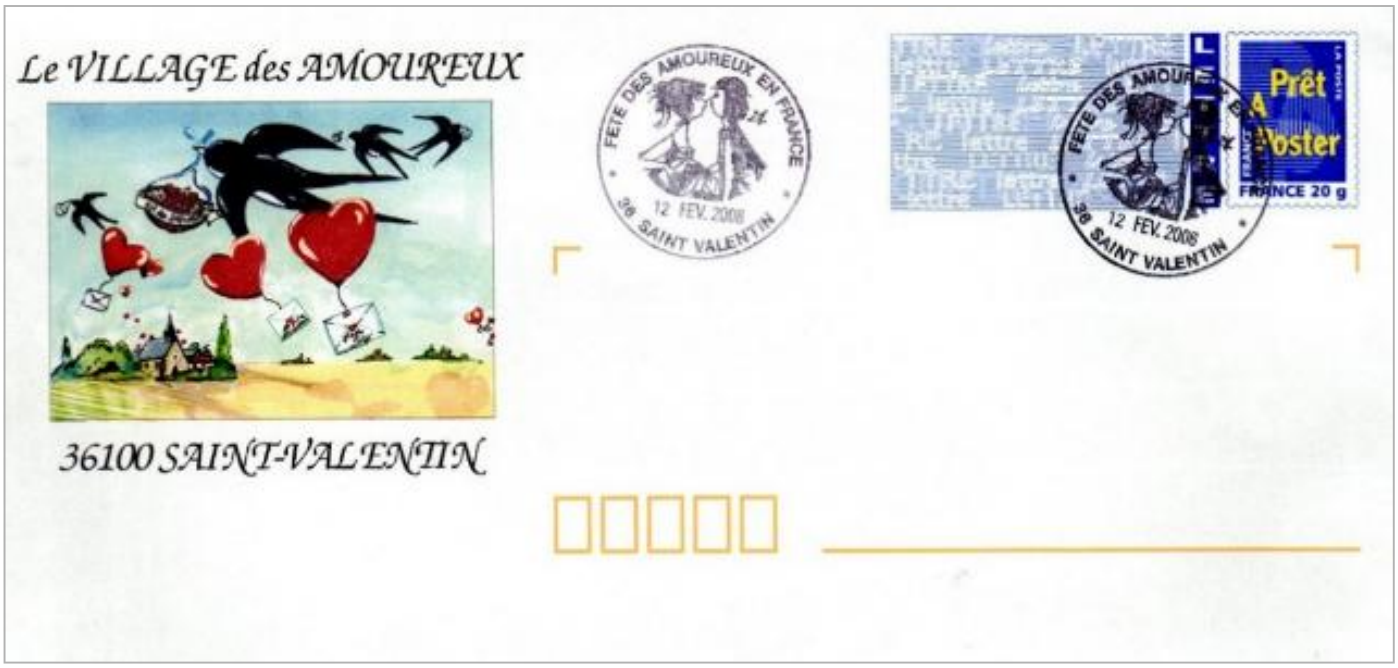

La Saint-Valentin dans le monde

En France, les fleuristes font en ce jour de la Saint-Valentin le chiffre d'affaires qu'ils feraient habituellement en une semaine. La rose représente 80 % des ventes

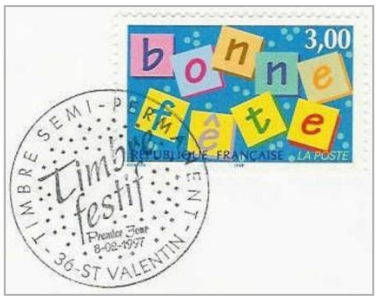

La Saint-Valentin s'est popularisée également en Inde et au Pakistan, provoquant l'hostilité de certains groupes opposés à cette influence occidentale

En Chine, il existait déjà une fête médiévale dédiée aux amoureux, la Qixi, « Saint-Valentin chinoise » tenue le septième jour de la septième lune. Depuis les années 1980, la Saint-Valentin du 14 février connaît une popularité importante, notamment chez les jeunes, qui génère diverses activités commerciales

Au Japon, la Saint-Valentin a été introduite par des fabricants de chocolat à la fin des années 1950. Elle est une fête commerciale où les femmes offrent des chocolats aux hommes, le 14 février de chaque année. Elles en offrent à l'être aimé, on parle alors de *honmei choco* mais les femmes en offrent aussi par courtoisie à leurs collègues de travail masculins, leur patron, ou encore leur famille, on parle alors de *giri choco*. Dans un deuxième temps, les hommes qui ont reçu des *honmei choco* ont l'opportunité d'offrir aux femmes un cadeau en retour lors du *white day* (*howaito dē*), célébré le 14 mars. En guise de présent, les femmes reçoivent du chocolat blanc, des bijoux ou de la lingerie (de couleur blanche). L'absence de cadeau en retour doit être considérée comme le signe d'un amour unilatéral. Ce concept lancé au Japon s'est étendu à la Corée du Sud, à Taiwan et à Hong Kong.

Au Liban, ce jour-là, les amoureux s'offrent des chocolats, des gâteaux, des roses et d'autre cadeaux symbolisant l'amour. Les lycées et collèges organisent, pour la Saint-Valentin, le *Red Day*, où les élèves viennent habillés en rouge sans porter l'uniforme scolaire et où il y a vente de gâteaux, de chocolat, et des échanges de câlins et de cadeaux

En Tunisie, la Saint-Valentin, appelée *Aïd el hob* (La fête de l'amour), est très populaire ; les couples profitent de ce jour pour s'offrir des cadeaux et organiser des sorties romantiques ou des repas en tête-à-tête.

Autres fêtes des amoureux

En Catalogne, on trouve la *Sant Jordi* le 23 avril, lors de laquelle les hommes offrent une rose aux femmes et les femmes un livre aux hommes.

Au Brésil, on ne parle pas de Saint-Valentin mais de *dia dos namorados* (jour des amoureux), fêté le 12 juin.

Dans de nombreux pays d'Amérique latine hispanophone comme la Bolivie, la Colombie et le Pérou, la fête s'appelle *día del amor y amistad* (« jour de l'amour et de l'amitié »). Au Mexique, la fête est également officieusement utilisée comme une journée en mémoire du chanteur Valentín Elizalde. En Bolivie, la fête se tient le 21 septembre, début du printemps dans l'hémisphère austral, la date du 14 février correspondant à l'attaque chilienne de 1879 et l'occupation du port d'Antofagasta à l'issue de la guerre du Pacifique. En Colombie, l'équivalent de la Saint-Valentin est fêté le troisième samedi du mois de septembre.

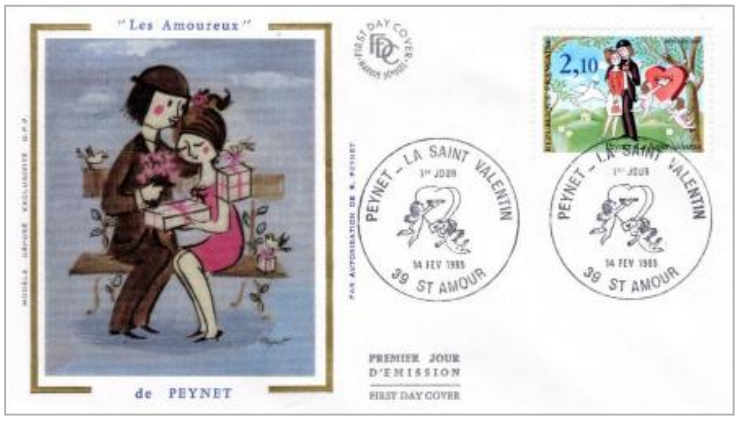

En Iran, *Sepandarmazgan* ou *Esfandegan*, est un festival où les gens expriment l'amour envers leurs mères et épouses, et c'est aussi une célébration de la terre dans la culture perse antique.

En Israël, *Tou Beav*, est un jour dont la signification peut se rapprocher de la Saint-Valentin. Il est fêté au mois de juillet ou d'août (date grégorienne changeant suivant le calendrier hébraïque).

En Chine, à côté de la Saint-Valentin, il existe une fête traditionnelle, le *Qi Qiao Jie*, pour les amoureux, provenant d'une légende ancienne, dont la date est le septième jour du septième mois du calendrier lunaire.

Au Pays de Galles, on fête également la Sainte-Dwynwen le 25 janvier.

CALENDRIER 2023

Janvier						
Lu	Ma	Me	Je	Ve	Sa	Di
						1
2	3	4	5	6	7	8
9	**10**	11	12	13	14	**15**
16	17	18	19	20	**21**	22
23	24	25	26	27	28	29
30	31					

Février						
Lu	Ma	Me	Je	Ve	Sa	Di
		1	2	3	4	**5**
6	7	8	9	10	11	12
13	14	15	16	17	18	19
20	21	22	23	24	25	26
27	28					

Mars						
Lu	Ma	Me	Je	Ve	Sa	Di
		1	2	3	4	5
6	7	8	9	10	**11**	**12**
13	**14**	15	16	17	18	19
20	21	22	23	24	25	26
27	28	29	30	**31**		

Avril						
Lu	Ma	Me	Je	Ve	Sa	Di
					1	**2**
3	**4**	5	6	7	8	9
10	11	12	13	14	15	**16**
17	18	19	20	21	22	23
24	25	26	27	28	29	30

Mai						
Lu	Ma	Me	Je	Ve	Sa	Di
1	2	3	4	5	6	7
8	**9**	10	11	12	13	14
15	16	17	18	19	20	21
22	23	24	25	**26**	**27**	**28**
29	30	31				

Juin						
Lu	Ma	Me	Je	Ve	Sa	Di
			1	2	3	4
5	6	7	8	9	10	11
12	13	14	15	16	17	18
19	20	21	22	23	24	25
26	27	28	29	30		

Juillet						
Lu	Ma	Me	Je	Ve	Sa	Di
					1	2
3	**4**	5	6	7	8	9
10	11	12	13	14	15	16
17	18	19	20	21	22	23
24	25	26	27	28	29	30
31						

Août						
Lu	Ma	Me	Je	Ve	Sa	Di
	1	2	3	4	5	6
7	8	9	10	11	12	13
14	15	16	17	18	19	20
21	22	23	24	25	26	27
28	29	30	31			

Septembre						
Lu	Ma	Me	Je	Ve	Sa	Di
				1	2	3
4	5	6	7	8	9	**10**
11	12	13	14	15	16	17
18	19	20	21	22	23	24
25	26	27	28	29	30	

Octobre						
Lu	Ma	Me	Je	Ve	Sa	Di
						1
2	3	4	5	6	7	8
9	10	11	12	13	14	15
16	17	18	19	20	21	22
23	24	25	26	27	28	29
30	31					

Novembre						
Lu	Ma	Me	Je	Ve	Sa	Di
		1	2	3	4	5
6	7	8	9	10	11	12
13	14	15	16	17	18	19
20	21	22	23	24	25	26
27	28	29	30			

Décembre						
Lu	Ma	Me	Je	Ve	Sa	Di
				1	2	3
4	5	6	7	8	9	10
11	12	13	14	15	16	17
18	19	20	21	22	23	24
25	26	27	28	29	30	31

10 janvier - St Médard
CA La Marianne

11 & 12 mars - St Aubin (33)
Fête du Timbre

14 mars - St Médard
CA La Marianne

31 mars au 2 avril - Périgueux
Congrès GPA

4 avril - St Médard
AGO La Marianne

16 avril - Paris
Conseil fédéral

9 mai - St Médard
CA La Marianne

26 au 29 mai - Chalon/Saône
Exposition nationale, congrès

4 juillet - St Médard
CA La Marianne

10 septembre - Paris
Conseil fédéral

A vos agendas (sous réserve)

5 mars *Marcheprime (33) : Salon multi collections. Salle des Fêtes. De 9h00 à 17h00. Entrée gratuite. Contact Association philatélique du Bassin d'Arcachon 05 56 65 72 40 philcarch@orange.fr*

12 mars *Morcenx-La-Nouvelle (40) : Bourse multi collections. Centre Jean Jaurès. De 9h00 à 16h30. Entrée gratuite. Contact Amicale Philatélique de Morcenx F.Ybargaray 06.80.46.24.11*

26 mars *Mont-De-Marsan (40) : Bourse multi collections. Salle Georges Brassens. De 9h00 à 17h00. Entrée gratuite. Contact J.Rubio 06.43.53.15.37*

Cette rubrique Agenda est faite pour présenter les manifestations, dont La Marianne a connaissance. Si vous avez d'autres informations, n'hésitez pas à les communiquer au Secrétaire pour parution dans le prochain numéro.